

Managementteam Concentra

Leden (In eigen naam of als vaste vertegenwoordiger van een vennootschap-mandataris)

1. **Luc Rademakers**, Manager Business Unit Kranten; Algemeen Hoofdredacteur
2. **Frank Jaspers**, Manager Business Unit Boeken en Tijdschriften; Gedelegeerd Bestuurder Book & Media Publishing nv (BMP)
3. **Marleen De Frenne**, Business Intelligence Manager
4. **Ingrid Jansen**, Financieel Manager
5. **Paul Verwilt**, Directeur Processen en Systemen
6. **Geert Gielen**, Manager Business Unit Industrie en Diensten; Gedelegeerd Bestuurder Concentra Grafic nv
7. **Monique Raaffels**, Manager Business Unit Gratis Pers; Gedelegeerd Bestuurder Concentra Media Regie nv; Algemeen Directeur Mass Transit Media nv
8. **Frank De Jaegere**, Manager Business Unit Digitale Media
9. **Kristiaan De Beukelaer**, Controller, Beleidsinformatie, Planning en Controle (BPC)
10. **Pascale Kerckhove**, Hoofdredacteur Gazet van Antwerpen
11. **Ernest Bujuk**, Manager Business Unit Audiovisuele Media; Gedelegeerd Bestuurder Avalon nv
12. **Werner Smeuninx**, Manager Operations Redactie
13. **Karel Mertens**, Directeur Human Resources
14. **Ivo Vandekerckhove**, Hoofdredacteur Het Belang van Limburg
15. **Marc Vangeel**, Gedelegeerd Bestuurder Concentra Media nv; lid van het Directiecomité Concentra nv
16. **Willy Lenaers**, Voorzitter Directiecomité
17. **Robert Ceuppens**, Gedelegeerd bestuurder Concentra nv (CFO); lid van het Directiecomité Concentra nv
- **Rudy Raymaekers**, Directeur Research & Innovation

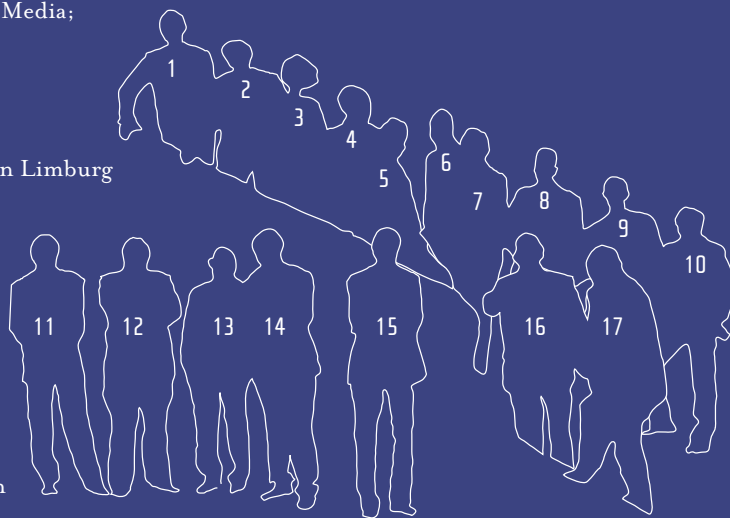



Barones Tony Baert



Van links naar rechts:

Jan Baert

Willy Lenaers

Marc Vangeel

Robert Ceuppens



Ignace Goethals

Philip Van gestel

Luc Soete

Wim Desmet

Raad van Bestuur

	Einde mandaat*,
- Barones Tony Baert, Voorzitter (niet-uitvoerend)	2010
- Jan Baert (niet-uitvoerend)	2010
- Prof. Dr. Luc Soete, Onafhankelijk Bestuurder	2010
- Wim Desmet, Onafhankelijk Bestuurder	2009
- Willy Lenaers, Gedelegeerd Bestuurder, Voorzitter Directiecomité	2010
- Robert Ceuppens, Gedelegeerd Bestuurder	2010
- Ignace Goethals, (niet-uitvoerend)	2010
- Philip Van gestel, (niet-uitvoerend)	2010
- Marc Vangeel, tevens Gedelegeerd Bestuurder Concentra Media nv	2010

Directiecomité

- Willy Lenaers, Voorzitter (CEO)
- Robert Ceuppens (CFO)
- Marc Vangeel (COO)

Remuneratiecomité

- Barones Tony Baert, Voorzitter
- Luc Soete
- Philip Van gestel

Auditcomité

- Ignace Goethals, Voorzitter
- Jan Baert
- Wim Desmet

Commissaris

- Klynveld Peat Marwick Goerdeler
Bedrijfsrevisoren,
vertegenwoordigd door de heer
Harry Van Donink, in opvolging van
de heer P. Berger**

* Onder voorbehoud van goedkeuring door de Algemene Vergadering van de Aandeelhouders van 13 juni 2007

** Het mandaat wordt hernieuwd voor de periode 2007-2009

VERSLAG VAN DE RAAD VAN BESTUUR OVER DE GECONSOLIDEERDE JAARREKENING

De jaarrekening over het boekjaar 2006 werd opgesteld overeenkomstig Titel II van het KB van 30 januari 2001 tot uitvoering van het Wetboek van Vennootschappen en overeenkomstig de bijzondere wettelijke en bestuursrechtelijke bepalingen die op de onderneming van toepassing zijn.

De balans en de resultatenrekening met de diverse bijlagen worden hierna besproken en volledig gepubliceerd, samen met de consolidatiecriteria en waarderingsregels. De cijfergegevens van de jaarrekening worden in onderhavig verslag uitgedrukt in miljoen EUR, afgerond op één decimaal.

Bij de vergelijking van de geconsolideerde jaarrekeningen van 2005 en 2006 moet rekening gehouden worden met volgende wijzigingen in de consolidatiekring:

- De vennootschappen Book Media & Publishing (BMP) nv en The Rosenblum Institute nv werden in 2006 voor het eerst in de consolidatiekring opgenomen en worden integraal geconsolideerd.
- Voor de vennootschap DSDW nv wordt de geconsolideerde jaarrekening van DSDW gehanteerd voor de toepassing van de vermogensmutatiemethode bij Concentra. Tot en met 2005 gebeurde de consolidatie op basis van de statutaire jaarrekening.

Net als in 2005 verliep het boekjaar aanvankelijk uitstekend, maar kende de activiteit een moeilijker najaar. Vooral de omzetten op de nationale advertentiemarkt waren hier debet aan.

De bedrijfsopbrengsten van de Groep bereikten de kaap van de 200 mio EUR, een stijging met 3,2 % tegenover vorig jaar (194 mio EUR).

De media-activiteit leverde een bijdrage van 165,3 mio EUR, een stijging met 3 % tegenover het vorige boekjaar.

De bedrijfswinst (EBIT) van de Groep steeg van 6,9 naar 8,7 mio EUR, een toename met 25,6 %.

De EBIT-bijdrage van onze media-activiteit (9,8 mio EUR) nam toe met 15,4 % nadat ze de vorige twee boekjaren telkens 8,5 mio EUR had bedragen.

Deze bijdrage-toename is verdeeld over de Business Units. Bij Metro (MTM) neemt de bijdrage aan de EBIT toe met 0,4 mio EUR.

De handelsdrukkerij Concentra Grafic realiseerde opnieuw een toename van de bedrijfsopbrengsten van 6,7 % tot 38,9 mio EUR en sloot het boekjaar af met een nipt negatieve bijdrage van 0,07 mio EUR in de EBIT van de Groep. Met de aanhoudende druk op het prijspeil is geen fundamentele verbetering van het bedrijfsklimaat in de grafische sector te verwachten. Daarom slaat Concentra Grafic meer en meer de richting in van een meer servicegericht grafisch bedrijf.

De EBITDA op groepsniveau steeg opnieuw naar 20,3 mio EUR tegenover 19,0 mio EUR vorig jaar, een toename met 7 %. De bijdrage van de media nam toe met 11,7 % van 16,6 naar 18,6 mio EUR.

Na aftrek van het financieel resultaat van 1,8 mio EUR (waarvan 1 mio EUR afschrijving op positieve consolidatieverschillen) bedraagt de winst uit de gewone bedrijfsuitoefening voor 2006 uiteindelijk 6,9 mio EUR, bijna 1,4 mio EUR of 25 % meer dan in 2005.

De uitzonderlijke resultaten hebben per saldo een positieve impact van 0,9 mio EUR op de winst van het boekjaar vóór belasting. Deze bedraagt 7,8 mio EUR tegenover 4,8 mio in 2005.

Na onttrekking aan de uitgestelde belastingen en de belastinglatenties van 0,2 mio EUR en na aftrek van 1,3 mio belasting op het resultaat, bedraagt de winst van het boekjaar 6,8 mio EUR tegenover 3,9 mio EUR vorig jaar.

De geconsolideerde winst na aftrek van het verliesresultaat van de vennootschappen waarop de vermogensmutatie wordt toegepast (0,6 mio EUR) en na aftrek van het aandeel van derden (0,3 mio EUR), belooft 5,9 mio EUR in 2006. Dit is een stijging met 51 % tegenover 2005 (3,9 mio EUR).

Gebeurtenissen na het afsluiten van het boekjaar 2006 en vooruitzichten van het boekjaar 2007

Er zijn geen bijzondere gebeurtenissen na het afsluiten van het boekjaar 2006. De gedrukte media moeten opnieuw rekening houden met een

stijging van de papierprijs tot 7 % na de gevoelige stijgingen van 2005.

Bij verschillende vennootschappen van de Groep zijn de risico's verbonden aan eventuele rentestijging ingedekt door IRS-contracten, ten belope van 10,8 mio EUR globaal.

In het kader van betwistingen met de Sociale Inspectie heeft de Groep over verschillende boekjaren tot in 2005 voorzieningen aangelegd voor een bedrag van 4,3 mio EUR globaal. Deze voorzieningen zijn voor 2,8 mio EUR teruggenomen in 2006.

Er zijn ook bijkomende voorzieningen voor brugpensioenen in de jaarrekening opgenomen ten belope van 0,5 mio EUR.

Eind 2006 is een bijkomende aanslag in de vennootschapsbelasting gevestigd in een joint venture van de Groep. De waarborgverplichting van Concentra zou hierdoor kunnen aangesproken worden ten belope van 0,6 mio EUR.

In het kader van haar risicobeheer werkt de Groep aan de opstelling van een Business Continuity Plan onder toezicht van het Auditcomité.

Het balanstotaal van de geconsolideerde jaarrekening belooft 149,5 mio EUR. De voornaamste balansposten worden hierna toegelicht.

Activa

Immateriële vaste activa (3,2 mio EUR)

Omvat voornamelijk de nog niet afgeschreven kosten van marktonderzoek en ontwikkeling. Zij worden afgeschreven over hun geschatte economische levensduur.

In 2006 werd voor 2,7 mio EUR geïnvesteerd in immateriële vaste activa waarvan 1,1 mio voor eigen software-ontwikkelingen en 1,2 mio voor het nieuwe redactiesysteem.

De overige 0,4 mio EUR investeringen vindt men terug in de verschillende Business Units. De afschrijvingen over 2006 bedragen 0,5 mio EUR.

Positieve consolidatieverschillen (15,2 mio EUR)

Deze rubriek omvat de nettogoodwill op volgende deelnemingen:

- BMP	2,8
- De Vlijt	3,4
- Concentra Media	3,8
- MTM (Metro)	1,7
- Concentra Grafic	3,1
- Diversen	0,4

Materiële vaste activa (63,4 mio EUR)

- Terreinen en gebouwen	36,0
- Installaties, machines & uitrusting	25,3
- Meubilair en rollend materieel	0,6
- Leasing en soortgelijke rechten	1,1
- Overige materiële vaste activa	0,3
- Activa in aanbouw	0,1

De materiële vaste activa nemen af met 10 mio EUR, voornamelijk ingevolge afschrijvingen van het boekjaar voor 12,1 mio EUR. Er waren netto-investeringen voor 2,1 mio EUR in machines en computerapparatuur, broadcast- en studiomateriaal door Concentra Media en door Avalon.

Financiële vaste activa (16,5 mio EUR)

Dit zijn enerzijds de ondernemingen die geboekt zijn volgens de vermogensmutatiemethode (5,4 mio EUR) en anderzijds de overige deelnemingen die niet worden geconsolideerd. Bij deze eerste behoren onder meer Vacature nv en De Streekkrant De Weekkrant-groep nv.

Anderzijds zijn er de niet-geconsolideerde deelnemingen onder de post andere ondernemingen die 10,6 mio EUR bedragen, waarvan Roularta Printing nv en Koopjeskrant nv de voornaamste zijn.

Vorderingen op meer dan één jaar (2,2 mio EUR)

In vergelijking met vorig jaar zijn de vorderingen op meer dan 1 jaar quasi onveranderd. Het betreft hier de vordering op DSDW ad 1,9 mio EUR en een vordering op Rossel (MTM) voor 0,3 mio EUR.

Vorraden en bestellingen in uitvoering (4,1 mio EUR)

Betreffen voornamelijk papier- en inktvoorraden voor de drukkerij-activiteiten, evenals de voorraad drukwerken in uitvoering op balansdatum 31/12/2006. Het niveau van de voorraad is quasi ongewijzigd ten opzichte van 2005.

Vorderingen op ten hoogste één jaar (38,0 mio EUR)

Omvatten naast de handelsvorderingen voor 34,4 mio EUR, onder meer voor 1,1 mio EUR BTW-vorderingen en voor 1,2 mio EUR recupereerbare belastingen.

Geldbeleggingen (2,3 mio EUR)

Betreft voornamelijk de deelneming in Lombardia Lease ad 1,8 mio EUR en termijnrekeningen voor 0,5 mio EUR.

Passiva

Eigen Vermogen (68,7 mio EUR)

Het geconsolideerd eigen vermogen omvat:

	per 31/12/2006	per 31/12/2005
Kapitaal	91,5	91,5
Uitgiftepremies	8,5	8,5
Reserves	-31,4	-34,8
Consolidatieverschillen	0,1	0,1
	68,7	65,3

Het Eigen Vermogen neemt toe met 3,4 mio EUR ten opzichte van 31/12/2005, voornamelijk ingevolge de winstoverdracht, na aftrek van het over het boekjaar 2005 betaalde dividend ad 2 mio EUR.

De solvabiliteitsratio neemt toe tot 45,36 % ten opzichte van 41,58 % in 2005.

Bij nv Concentra Media is in 1999 een privé warrantenplan afgesloten met een uitoefenperiode tot 2010. De inkoopverplichting voor Concentra ten aanzien van de nieuwe aandelen bij eventuele omzetting van warrants heeft een beperkte financiële impact.

Minderheidsbelangen (-1,6 mio EUR)

Betreft voornamelijk het aandeel van de Groep Rossel in het negatief Eigen Vermogen van MTM.

Voorzieningen en uitgestelde belastingen (7,2 mio EUR)

- Voorzieningen voor pensioenen en soortgelijke verplichtingen	4,6
- Voorzieningen voor RSZ-betwistingen en herstructurering	1,5
- Uitgestelde belastingen en belastinglatenties	1,1

Schulden op meer dan 1 jaar (12,2 mio EUR)

Deze schulden omvatten voor 6,4 mio EUR schulden aan kredietinstellingen en leasingmaatschappijen ten opzichte van 14,7 mio EUR vorig jaar.

Schulden op ten hoogste 1 jaar (47,2 mio EUR)

Deze zijn als volgt samengesteld:

- Schulden op meer dan 1 jaar die binnen het jaar vervallen	6,3
- Financiële schulden	4,0
- Handelsschulden	24,8
- Schulden m.b.t. belastingen, bezoldigingen & sociale lasten	7,3
- Overige schulden	4,7
- Ontvangen vooruitbetalingen op bestellingen	0,1

De financiële schulden op ten hoogste 1 jaar werden in 2006 verminderd met 0,8 mio EUR. In totaal werden in 2006 voor 8,8 mio EUR bankschulden verminderd.

Vergoeding Commissaris

Aan de Groep Concentra werden in 2006 globaal voor 23.625 EUR vergoedingen aangerekend voor bijkomende diensten door aan KPMG Bedrijfsrevisoren gelieerde vennootschappen.

Dit bedrag werd goedgekeurd door het Auditcomité van Concentra nv.

Opgemaakt te Hasselt op 21 maart 2007.

De Raad van Bestuur

**Verslag van de commissaris
aan de Algemene Vergadering der
Aandeelhouders van de naamloze
vennootschap Concentra over
de geconsolideerde jaarrekening
over het boekjaar afgesloten op
31 december 2006**

Overeenkomstig de wettelijke en statutaire bepalingen, brengen wij u verslag uit in het kader van ons mandaat van commissaris. Dit verslag omvat ons oordeel over de geconsolideerde jaarrekening evenals de vereiste bijkomende vermelding.

Verklaring over de geconsolideerde jaarrekening zonder voorbehoud

Wij hebben de controle uitgevoerd van de geconsolideerde jaarrekening van de naamloze vennootschap Concentra ("de vennootschap") en haar dochterondernemingen (samen "de groep") over het boekjaar afgesloten op 31 december 2006, opgesteld op basis van het in België van toepassing zijnde boekhoudkundig referentiestelsel, met een balanstotaal van EUR 149.482.782,00 en waarvan de resultatenrekening afsluit met een winst van het boekjaar, deel van de groep, van EUR 5.894.785,00.

Het opstellen van de geconsolideerde jaarrekening valt onder de verantwoordelijkheid van het bestuursorgaan. Deze verantwoordelijkheid omvat: het ontwerpen, implementeren en in stand houden van een interne controle met betrekking tot het opstellen en de getrouwe weergave van de geconsolideerde jaarrekening zodat deze geen afwijkingen van materieel belang, als gevolg van fraude of van fouten, bevat; het kiezen en toepassen van geschikte waarderingsregels; en het maken van boekhoudkundige ramingen die onder de gegeven omstandigheden redelijk zijn.

Het is onze verantwoordelijkheid een oordeel over deze geconsolideerde jaarrekening tot uitdrukking te brengen op basis van onze controle. Wij hebben onze controle uitgevoerd overeenkomstig de wettelijke bepalingen en volgens de in België geldende controlenormen, zoals uitgevaardigd door het Instituut der Bedrijfsrevisoren. Deze controlenormen vereisen dat onze controle zo wordt georganiseerd en uitgevoerd dat een redelijke mate van zekerheid wordt verkregen dat de geconsolideerde jaarrekening geen afwijkingen van materieel belang bevat.

Overeenkomstig deze controlenormen, hebben wij controlewerkzaamheden uitgevoerd ter verkrijging van controle-informatie over de in de geconsolideerde jaarrekening opgenomen bedragen en toelichtingen. De selectie van deze controlewerkzaamheden is afhankelijk van onze beoordeling welke een inschatting omvat van het risico dat de geconsolideerde jaarrekening afwijkingen van materieel belang bevat als gevolg van fraude of van fouten. Bij het maken van onze risico-inschatting houden wij rekening met de bestaande interne controle van de groep met betrekking tot het opstellen en de getrouwe weergave van de geconsolideerde jaarrekening ten einde in de gegeven omstandigheden de gepaste werkzaamheden te bepalen maar niet om een oordeel over de effectiviteit van de interne controle van de groep te geven. Wij hebben tevens de gegrondheid van de waarderingsregels, de redelijkheid van de boekhoudkundige ramingen gemaakt door de vennootschap, alsook de voorstelling van de geconsolideerde jaarrekening als geheel beoordeeld. Ten slotte, hebben wij van het bestuursorgaan en van de verantwoordelijken van de vennootschap de voor onze controlewerkzaamheden vereiste ophelderingen en inlichtingen verkregen. Wij zijn van mening dat de door ons verkregen controle-informatie een redelijke basis vormt voor het uitbrengen van ons oordeel.

Naar ons oordeel, geeft de geconsolideerde jaarrekening afgesloten op 31 december 2006 een getrouw beeld van het vermogen, de financiële toestand en de resultaten van de groep, in overeenstemming met het in België van toepassing zijnde boekhoudkundig referentiestelsel.

Bijkomende vermelding

Het opstellen en de inhoud van het jaarverslag over de geconsolideerde jaarrekening vallen onder de verantwoordelijkheid van het bestuursorgaan.

Het is onze verantwoordelijkheid om in ons verslag de volgende bijkomende vermelding op te nemen die niet van aard is om de draagwijdte van onze verklaring over de geconsolideerde jaarrekening te wijzigen:

- Het jaarverslag over de geconsolideerde jaarrekening behandelt de door de wet vereiste inlichtingen en stemt overeen met de geconsolideerde jaarrekening. Wij kunnen ons echter niet uitspreken over de beschrijving van de voornaamste risico's en onzekerheden waarmee de groep wordt geconfronteerd, alsook van haar positie, haar voorzienbare evolutie of de aanmerkelijke invloed van bepaalde feiten op hun toekomstige ontwikkeling. Wij kunnen evenwel bevestigen dat de verstrekte gegevens geen onmiskenbare inconsistenties vertonen met de informatie waarover wij beschikken in het kader van ons mandaat.

Kontich, 21 maart 2007
Klynveld Peat Marwick Goerdeler
Bedrijfsrevisoren,
Commissaris
vertegenwoordigd door

P. P. Berger
Bedrijfsrevisor

2006

2005

	98.299.293,00	108.205.189,00
Vaste activa		
I Oprichtingskosten		
II Immateriële vaste activa	3.200.259,00	983.311,00
III Positieve consolidatieverschillen	15.219.532,00	13.259.879,00
IV Materiële vaste activa	63.376.699,00	73.427.045,00
<i>a Terreinen en gebouwen</i>	35.945.763,00	39.045.027,00
<i>b Installaties, machines en uitrusting</i>	25.302.469,00	32.085.373,00
<i>c Meubilair en rollend materieel</i>	602.264,00	602.840,00
<i>d Leasing en soortgelijke rechten</i>	1.135.394,00	1.352.954,00
<i>e Overige materiële vaste activa</i>	292.963,00	315.851,00
<i>f Activa in aanbouw en vooruitbetalingen</i>	97.846,00	25.000,00
V Financiële vaste activa	16.502.803,00	20.534.954,00
a Ondernemingen		
waarop vermogensmutatie is toegepast	5.400.740,00	6.021.045,00
1 Deelnemingen	5.400.740,00	6.021.045,00
b Andere ondernemingen	11.102.063,00	14.513.909,00
1 Deelnemingen, aandelen en deelbewijzen	10.600.649,00	14.039.942,00
2 Vorderingen	501.414,00	473.967,00
Vlottende activa	51.183.489,00	48.851.187,00
VI Vorderingen op meer dan 1 jaar	2.152.702,00	2.009.300,00
<i>b Overige vorderingen</i>	2.152.702,00	2.009.300,00
VII Voorraden en bestellingen in uitvoering	4.106.252,00	4.130.711,00
VIII Vorderingen op ten hoogste 1 jaar	37.943.370,00	36.071.216,00
<i>a Handelsvorderingen</i>	34.436.316,00	32.854.324,00
<i>b Overige vorderingen</i>	3.507.054,00	3.216.892,00
IX Geldbeleggingen	2.276.859,00	2.473.840,00
<i>b Overige beleggingen</i>	2.276.859,00	2.473.840,00
X Liquide middelen	3.119.742,00	2.586.837,00
XI Overlopende rekeningen	1.584.564,00	1.579.283,00
Totaal der activa	149.482.782,00	157.056.376,00

	2006	2005
Eigen vermogen	68.702.634,00	65.308.896,00
I Kapitaal	91.521.207,00	91.521.207,00
II Uitgiftepremies	8.559.550,00	8.559.550,00
III Herwaarderingsmeerwaarden		
IV Geconsolideerde reserves	- 31.448.363,00	- 34.842.101,00
V Negatieve consolidatieverschillen	70.240,00	70.240,00
VI Omrekeningsverschillen		
VII Kapitaalsubsidies		
Belangen van derden		
VIII Belangen van derden	- 1.563.240,00	- 1.868.098,00
Voorzieningen voor risico's en kosten en belastinglatenties	7.213.886,00	10.985.662,00
IX A. Voorzieningen voor risico's en kosten	6.129.737,00	9.678.034,00
1 Pensioenen en soortgelijke verplichtingen	4.604.977,00	4.349.443,00
3 Grote herstellings- en onderhoudswerken		
4 Overige risico's en kosten	1.524.760,00	5.328.591,00
B. Uitgestelde belastingen en belastinglatenties	1.084.149,00	1.307.628,00
Schulden	75.129.502,00	82.629.916,00
X Schulden op meer dan 1 jaar	12.245.008,00	21.062.694,00
a Financiële schulden	12.245.008,00	21.062.694,00
1 Achtergestelde leningen		
3 Leasingschulden en soortgelijke schulden	863.841,00	1.113.497,00
4 Kredietinstellingen	5.551.167,00	13.569.197,00
5 Overige leningen	5.830.000,00	6.380.000,00
d Overige schulden		
XI Schulden op ten hoogste 1 jaar	47.230.187,00	47.802.284,00
a Schulden op meer dan 1 jaar die binnen het jaar vervallen	6.348.672,00	6.292.929,00
b Financiële schulden	4.000.000,00	4.785.602,00
1 Kredietinstellingen	4.000.000,00	4.785.602,00
2 Overige leningen		
c Handelsschulden	24.797.493,00	23.746.603,00
1 Leveranciers	24.667.756,00	23.541.901,00
2 Te betalen wissels	129.737,00	204.702,00
d Ontvangen vooruitbetalingen	61.633,00	237.008,00
e Schulden m.b.t. belastingen, bezold. en sociale lasten	7.339.122,00	8.244.020,00
1 Belastingen	1.064.280,00	1.970.628,00
2 Bezoldigingen en sociale lasten	6.274.842,00	6.273.392,00
f Overige schulden	4.683.267,00	4.496.122,00
XII Overlopende rekeningen	15.654.307,00	13.764.938,00
Totaal der passiva	149.482.782,00	157.056.376,00

2006

2005

I	Bedrijfsopbrengsten	200.367.327,00	194.035.545,00
a	Omzet	187.468.490,00	182.947.017,00
b	Wijziging in de voorraad goederen in bewerking en gereed product en in de bestellingen in uitvoering (toename +, afname -)	- 68.861,00	- 28.555,00
c	Geproduceerde vaste activa	1.113.431,00	
d	Andere bedrijfsopbrengsten	11.854.267,00	11.117.083,00
II	Bedrijfskosten	- 191.664.443,00	- 187.109.897,00
a	Handelsgoederen, grond- en hulpstoffen	48.207.286,00	45.759.722,00
	1 Inkopen	48.162.573,00	45.843.271,00
	2 Wijziging in de voorraad (toename -, afname+)	44.713,00	- 83.549,00
b	Diensten en diverse goederen	73.763.177,00	73.041.378,00
c	Bezoldigingen, sociale lasten en pensioenen	56.972.733,00	55.160.198,00
d	Afschrijvingen en waardeverminderingen op oprichtingskosten op (im)materiele vaste activa	12.859.199,00	13.238.692,00
e	Waardeverminderingen op voorraden, bestellingen in uitvoering en handelsvorderingen	10.071,00	8.106,00
f	Voorzieningen voor risico's en kosten (toev+ of terugn. -)	- 1.232.814,00	- 1.175.924,00
g	Andere bedrijfskosten	1.084.791,00	1.077.725,00
III	Bedrijfswinst	8.702.884,00	6.925.648,00
IV	Financiële opbrengsten	1.328.951,00	1.273.959,00
a	Opbrengsten uit financiële vaste activa	54.901,00	4.738,00
b	Opbrengsten uit vlottende activa	202.447,00	230.904,00
c	Andere financiële opbrengsten	1.071.603,00	1.038.317,00
V	Financiële kosten	- 3.142.509,00	- 2.686.013,00
a	Kosten van schulden	1.552.428,00	1.670.912,00
b	Afschrijvingen op positieve consolidatieverschillen	1.002.411,00	946.892,00
c	Waardeverminderingen op andere vlottende activa dan bedoeld onder II.E (toevoeging +, terugname -)	- 653.880,00	- 315.535,00
d	Andere financiële kosten	1.241.550,00	383.744,00
VI	Winst uit gewone bedrijfsuitoefening vóór belasting	6.889.326,00	5.513.594,00
VII	Uitzonderlijke opbrengsten	2.935.178,00	565.315,00
a	Terugneming afschrijv. op (im)materiele vaste activa		
c	Terugneming van waardevermindering op financiële vaste activa		545.366,00
d	Terugneming van voorzieningen voor uitzonderlijke risico's en kosten	2.830.639,00	
e	Meerwaarden bij de realisatie van vaste activa	96.200,00	7.748,00
f	Andere uitzonderlijke opbrengsten	8.339,00	12.201,00
VIII	Uitzonderlijke kosten	- 2.018.989,00	- 1.321.229,00
a	Uitzonderlijke afschrijvingen en waardeverminderingen op oprichtingskosten, op immateriële en materiële vaste activa	13.035,00	
b	Uitzonderlijke afschrijvingen op positieve consolidatieverschillen		
c	Waardeverminderingen op financiële vaste activa		
d	Voorzieningen voor uitz. risico's en kosten (+ of -)	513.545,00	984.824,00
e	Minderwaarden bij realisatie van vaste activa	1.221.482,00	111.820,00
f	Andere uitzonderlijke kosten	270.927,00	224.585,00
IX	Winst van het boekjaar vóór belasting	7.805.515,00	4.757.680,00

	2006	2005
IX Winst van het boekjaar vóór belasting	7.805.515,00	4.757.680,00
X a Onttrekking aan de uitgestelde belastingen en belastinglatenties	254.862,00	1.129.401,00
X b Overboeking naar de uitgestelde belastingen en belastinglatenties		
XI Belastingen op het resultaat	- 1.276.309,00	- 1.987.782,00
<i>a Belastingen</i>	<i>- 1.276.309,00</i>	<i>- 2.055.693,00</i>
<i>b Regularisering van belastingen en terugneming van voorzieningen voor belastingen</i>		<i>67.911,00</i>
XII Winst van het boekjaar	6.784.068,00	3.899.299,00
XIII Aandeel in het resultaat van de ondernemingen waarop vermogensmutatie is toegepast	- 592.237,00	142.530,00
XIV Geconsolideerde winst	6.191.831,00	4.041.829,00
<i>a Aandeel van derden</i>	<i>297.046,00</i>	<i>135.893,00</i>
<i>b Aandeel van de groep</i>	<i>5.894.785,00</i>	<i>3.905.936,00</i>

VIII Staat van de immateriële vaste activa

	Kosten van onderzoek en ontwikkeling	Goodwill	Concessies en Octrooien	Vooruit- betalingen
Aanschaffingswaarde				
<i>Per einde van het vorige boekjaar</i>	4.110.633	260.499		
<i>Mutaties tijdens het boekjaar</i>				
- Aanschaffingen , met inbegrip van de geproduceerde vaste activa	2.717.604			
- Overdrachten en buitengebruikstellingen	-374.335			
- Andere wijzigingen	72.827	317.304		
<i>Per einde van het boekjaar</i>	6.526.729	577.803		
Afschrijvingen en waardeverminderingen				
<i>Per einde van het vorige boekjaar</i>	3.163.361	224.460		
<i>Mutaties tijdens het boekjaar</i>				
- Geboekt	498.156	2.500		
- Teruggenomen				
- Verworven van derden				
- Afgeboekt na overdrachten en buitengebruikstellingen	-374.335			
- Andere wijzigingen	72.827	317.304		
<i>Per einde van het boekjaar</i>	3.360.009	544.264		
Nettoboekwaarde per einde boekjaar	3.166.720	33.539		

IX Staat van de materiële vaste activa

	Terreinen en gebouwen	Installaties, machines en uitrusting	Meubilair en rollend materieel	Leasing en soortgelijke rechten	Overige materiële vaste activa	Activa in aanbouw en vooruitbetalingen
Aanschaffingswaarde						
Per einde van het vorige boekjaar	69.878.694	97.125.227	9.937.357	2.533.681	1.490.836	60.400
Mutaties tijdens het boekjaar						
- Aanschaffingen , met inbegrip van de geproduceerde vaste activa	122.431	2.042.066	238.278		172.148	116.386
- Overdrachten en buitengebruikstellingen	-62.110	-1.274.413	-477.978		-172.011	-18.540
- Overboeking van een post naar een andere						
- Andere wijzigingen (*)	3.633		107.372	11.156		-25.000
Per einde van het boekjaar	69.942.648	97.892.880	9.805.029	2.544.837	1.490.973	133.246
Meerwaarden						
Per einde van het vorige boekjaar	10.672.655					
Mutaties tijdens het boekjaar						
- Verworven van derden						
- Afgeboekt						
- Andere wijzigingen (*)						
Per einde van het boekjaar	10.672.655					
Afschrijvingen en waardeverminderingen						
Per einde van het vorige boekjaar	41.506.322	65.039.854	9.334.517	1.180.727	1.174.984	35.400
Mutaties tijdens het boekjaar						
- Geboekt	2.625.766	8.756.801	201.951	219.790	123.217	
- Verworven van derden						
- Afgeboekt na overdrachten en buitengebruikstellingen	-654	-1.112.554	-421.830		-100.191	
- Overboeking van een post naar een andere						
- Andere wijzigingen (**)	538.106	-93.691	88.126	8.926		
Per einde van het boekjaar	44.669.540	72.590.410	9.202.764	1.409.443	1.198.010	35.400
Netto boekwaarde per einde boekjaar	35.945.763	25.302.470	602.265	1.135.394	292.963	97.846
waarvan : Terreinen en gebouwen						
Installaties, machines en uitrusting				1.135.394		
Meubilair en rollend materieel						

(*) Aanschaffingen ten gevolge van de wijzigingen in de consolidatiekring

(**) Afschrijvingen ten gevolgen van de wijzigingen in de consolidatiekring

X Staat van de financiële vaste activa

	Ondernemingen waarop vermogens- mutatiemethode werd toegepast	Andere ondernemingen
1 Deelnemingen		
a) Aanschaffingswaarde		
<i>Per einde van het vorige boekjaar</i>	6.021.045	17.769.793
<i>Mutaties tijdens het boekjaar</i>		
- Aanschaffingen		2.172.260
- Overdrachten en buitengebruikstellingen	-22.756	-9.111.553
- Overboekingen van een post naar een andere		
<i>Per einde van het boekjaar</i>	5.998.289	10.830.500
c) Waardeverminderingen		
<i>Per einde van het vorige boekjaar</i>		3.729.851
<i>Mutaties tijdens het boekjaar</i>		
- Geboekt		
- Teruggenomen want overtollig		
- Verworven van derden		
- Overdrachten en buitengebruikstellingen		-3.500.000
<i>Per einde van het boekjaar</i>		229.851
e) Wijzigingen in het eigen vermogen van de ondernemingen waarop de vermogensmutatiemethode wordt toegepast	-597.549	
- Aandeel in het resultaat van het boekjaar	126.988	
- Eliminatie van de dividenden m.b.t. deze deelnemingen	-5.312	
- Andere wijzigingen in het eigen vermogen	-719.225	
<i>Netto boekwaarde per einde boekjaar</i>	5.400.740	10.600.649
2 Vorderingen		
Nettoboekwaarde per einde van het vorige boekjaar		473.967
<i>Mutaties tijdens het boekjaar</i>		
- Toevoegingen		27.447
- Terugbetalingen		
<i>Nettoboekwaarde per einde boekjaar</i>		501.414
XI Staat van de geconsolideerde reserves		
Geconsolideerde reserves per einde van het vorige boekjaar		-34.842.101
<i>Wijzigingen tijdens het boekjaar</i>		
- Aandeel van de groep in het geconsolideerde resultaat		5.894.785
- Andere wijzigingen		-2.501.047
- Incorporatie overgedragen verlies		
- Uitboeking eigen aandelen		
- Vrijval kapitaalsubsidies		
- Dividend boekjaar 2005		-2.048.400
- Vrijval kapitaalsubsidies		-484.106
- Overige		-4.882
- Ontvangen kapitaalsubsidies		36.341
Geconsolideerde reserves per einde boekjaar		-31.448.363

XII Staat van de consolidatieverschillen en de verschillen na toepassing van de vermogensmutatie

	Consolidatieverschillen	
	positieve	negatieve
<i>Nettoboekwaarde per einde van het vorige boekjaar</i>	13.259.879	70.240
<i>Mutaties tijdens het boekjaar</i>		
- Ingevolge een stijging van het deelnemingspercentage		
- Afschrijvingen	-1.002.411	
- Andere wijzigingen	2.962.064	
Nettoboekwaarde per einde van het boekjaar	15.219.532	70.240

XIII Staat van de schulden

- a Uitsplitsing van de schulden met een oorspronkelijke looptijd van meer dan 1 jaar, naargelang hun resterende looptijd

	<i>Schulden met een resterende looptijd van :</i>		
	<i>hoogstens 1 jaar</i>	<i>meer dan 1, doch hoogstens 5 jaar</i>	<i>meer dan 5 jaar</i>
<i>1 Achtergestelde leningen</i>			
<i>3 Leasingschulden en soortgelijke rechten</i>	249.654	863.841	
<i>4 Kredietinstellingen</i>	5.549.018	5.551.167	
<i>5 Overige leningen</i>	550.000	5.830.000	
Financiële schulden	6.348.672	12.245.008	
Overige schulden			
Totaal	6.348.672	12.245.008	

- b *Schulden (of gedeelte van de schulden) gewaarborgd door zakelijke zekerheden gesteld of onherroepelijk beloofd op de activa van de in de consolidatie opgenomen ondernemingen*

	<i>Boekjaar</i>
<i>1 Achtergestelde leningen</i>	
<i>3 Leasingschulden en soortgelijke rechten</i>	1.113.495
<i>4 Kredietinstellingen</i>	2.379.779
<i>5 Overige leningen</i>	
Financiële schulden	3.493.274
Overige schulden	
Totaal	3.493.274

XIV Resultaten

A	Netto-omzet	
A2	Totale omzet van de groep in België	163.693.182

	Integraal geconsolideerde ondernemingen	Evenredig geconsolideerde ondernemingen
B Gemiddeld personeelsbestand	Boekjaar	Boekjaar
B1 Gemiddeld personeelsbestand	929	17
- <i>Arbeiders</i>	250	
- <i>Bedienden</i>	666	17
- <i>Directiepersoneel</i>	13	
B2 Personeelskosten		
- <i>Bezoldigingen en sociale lasten</i>	56.107.678	865.055
B3 Gemiddeld aantal personeelsleden tewerkgesteld in België door de ondernemingen van de groep	929	17
	Integraal geconsolideerde ondernemingen	Evenredig geconsolideerde ondernemingen
	Vorig boekjaar	Vorig boekjaar
B1 Gemiddeld personeelsbestand	923	18
- <i>Arbeiders</i>	266	
- <i>Bedienden</i>	644	18
- <i>Directiepersoneel</i>	13	
B2 Personeelskosten		
- <i>Bezoldigingen en sociale lasten</i>	54.325.012	835.186
B3 Gemiddeld aantal personeelsleden tewerkgesteld in België door de ondernemingen van de groep	923	18
C Uitzonderlijke resultaten	Boekjaar	Vorig Boekjaar
C1 Uitsplitsing van de ANDERE UITZONDERLIJKE OPBRENGSTEN (post 764/9), indien het belangrijke bedragen betreft		
- <i>Meerwaarde op verkoop aandelen</i>		
C2 Uitsplitsing van de ANDERE UITZONDERLIJKE KOSTEN (post 664/8), indien het belangrijke bedragen betreft		
- <i>Andere uitzonderlijke kosten</i>	927	224.585
- <i>Uitstapregeling Full Page</i>	270.000	

XV Niet in de balans opgenomen rechten / verplichtingen**A.2. Zakelijke zekerheden die door de in de consolidatie opgenomen ondernemingen werden gesteld of onherroepelijk beloofd op de eigen activa, als waarborg voor schulden en verplichtingen:**

- Van de in de consolidatie opgenomen ondernemingen

48.485.890**C Belangrijke hangende geschillen en andere belangrijke verplichtingen**

Er werden IRS-contracten afgesloten door groepsvennootschappen voor in totaal EUR 10.842.717, waarbij de variabele intrestvoet gematched wordt met de vaste rentevoet.

XVI Betrekkingen met verbonden ondernemingen en met ondernemingen waarmee een deelnemingsverhouding bestaat en die niet in de consolidatie zijn opgenomen

	1. Verbonden ondernemingen		2. Ondernemingen waarmee een deelnemingsverhouding bestaat	
	Boekjaar	Vorig boekjaar	Boekjaar	Vorig Boekjaar
1. FINANCIËLE VASTE ACTIVA				
. Deelnemingen en aandelen			10.373.848	13.728.856
2. VORDERINGEN			9.172.428	8.384.061
. Op meer dan één jaar			2.270.726	2.025.726
. Op hoogstens één jaar			6.901.702	6.358.335
3. GELDBELEGGINGEN	1.766.240	1.766.240		
. Aandelen	1.766.240	1.766.240		
. Vorderingen				
4. SCHULDEN	4.571.500	4.184.500	1.504.230	1.885.767
. Op meer dan één jaar				
. Op hoogstens één jaar	4.571.500	4.184.500	1.504.230	1.885.767

VERBONDEN ONDERNEMINGEN

	Boekjaar	Vorig Boekjaar
5. FINANCIËLE RESULTATEN		
. Opbrengsten uit financiële vaste activa	43.750	
. Opbrengsten uit vlottende activa	103.280	100.349
. Kosten van schulden		128.482

XVII Financiële betrekkingen met de bestuurders of zaakvoerders van de consoliderende onderneming

	Boekjaar
A. Totaal bedrag van de toegekende bezoldigingen uit hoofde van hun werkzaamheden in de consoliderende onderneming, haar dochterondernemingen en geassocieerde ondernemingen, inclusief het bedrag van de aan de gewezen bestuurders of zaakvoerders uit dien hoofde toegekende rustpensioenen	561.227
B. Totaal bedrag van de voorschotten en kredieten toegekend door de geconsolideerde onderneming, door een dochteronderneming of een geassocieerde onderneming	

CONSOLIDATIECRITERIA

De integrale consolidatie wordt toegepast voor de ondernemingen waarin de consoliderende onderneming een controle uitoefent in rechte of in feite.

De gemeenschappelijke dochterondernemingen worden geconsolideerd volgens de evenredige consolidatiemethode.

De vermogensmutatiemethode wordt gebruikt voor de verbonden ondernemingen waarin door één of meerdere in de consolidatie begrepen ondernemingen een invloed van betekenis wordt uitgeoefend en waarvan de deelneming tussen de 20 en 50 % ligt, behoudens bij gezamenlijke controle voor zogenaamde gemeenschappelijke dochterondernemingen.

Participaties met een eigen vermogen kleiner dan EUR 125.000 worden niet in de consolidatie opgenomen.

CONSOLIDATIEKRING

De consolidatiekring heeft tegenover 2005 volgende wijzigingen ondergaan:

- De vennootschap Book Media & Publishing nv werd vanaf 01/01/2006 integraal geconsolideerd.
- De vennootschap The Rosenblum Institute nv werd vanaf 01/01/2006 integraal geconsolideerd.
- Vanaf 01/01/2006 wordt voor de vennootschap DSDW – die is opgenomen in vermogensmutatie – de geconsolideerde jaarrekening gehanteerd in plaats van de statutaire jaarrekening van de nv DSDW.

WAARDERINGSREGELS

De algemene waarderingsregels van toepassing op de moedermaatschappij zijn eveneens van toepassing op de geconsolideerde ondernemingen.

Oprichtingskosten en immateriële vaste activa

De oprichtingskosten en immateriële vaste activa worden gewaardeerd tegen aanschaffingswaarde en lineair afgeschreven over hun geschatte economische levensduur.

De eigen geproduceerde immateriële vaste activa worden tegen vervaardigingsprijs gewaardeerd, voor zover deze niet hoger is dan een voorzichtige raming van de gebruikswaarde of van het toekomstig rendement. Onder vervaardigingsprijs dient te worden verstaan: de som van alle kosten, inclusief indirect toewijsbare kosten, die

aan de aanmaak van het betreffende vast actief besteed zijn. Vanaf 01/01/2006 worden de immateriële vaste activa afgeschreven tegen 20 % lineair.

Consolidatieverschillen

De consolidatieverschillen bestaan uit het verschil tussen enerzijds de aanschaffingswaarde van de deelneming en anderzijds het overeenstemmende deel in het eigen vermogen.

Het positief verschil (consolidatiegoodwill) wordt in de geconsolideerde rekeningen opgenomen onder de post “consolidatieverschillen”. Negatieve consolidatieverschillen blijven behouden op het passief van de balans.

Eerste consolidatieverschillen zijn deze die het verschil uitmaken tussen de waarde van het eigen vermogen op de eerste consolidatiedatum en de aanschaffingswaarde van de participatie.

Consolidatiegoodwill kleiner dan EUR 125.000 (eerste consolidatieverschil) wordt ineens afgeschreven.

Consolidatiegoodwill tussen EUR 125.000 en 620.000 wordt afgeschreven over 5 jaar.

Consolidatiegoodwill groter dan EUR 620.000 wordt afgeschreven over 20 jaar.

Materiële vaste activa

De waardering van de materiële vaste activa geschiedt tegen aanschaffingswaarde, vermindert met lineaire en/of degressieve/versnelde afschrijvingen.

De afschrijvingstermijnen bedragen:

• Terreinen		geen afschrijvingen
• Gebouwen	kantoorpanden & bijkantoren	33 jaar
	productiehallen	20 jaar
	verbouwingen	8 jaar
• Machines	drukpersen	10 jaar
	overige productiemachines	5 – 10 jaar
• Installaties		5 – 10 jaar
• Meubilair	computerhardware	3 jaar
	computersoftware	5 jaar
	kantoormeubilair	5 jaar
	overige inventaris	5 jaar
• Rollend materieel	auto's	4 jaar
	vrachtwagens, industrieel	
	transportmaterieel	5 jaar

Hiervan wordt afgeweken in volgende gevallen:

- Tweedehandsmaterieel wordt afgeschreven over de resterende gebruiksduur, per categorie, van het materieel;
- Productiemiddelen met een snelle technische en/of economische veroudering worden in drie jaar afgeschreven.

Materiële vaste activa kunnen voorwerp uitmaken van een herwaardering. Op deze meerwaarde wordt overeenkomstig genoemde regels afgeschreven.

Indien, in geval van overname van een vennootschap, de door deze vennootschap gehanteerde afschrijvingsmethode afwijkt van de hiervoor genoemde afschrijvingstermijnen, wordt toegestaan dat deze methode blijft voortbestaan uiterlijk tot het moment waarop het bedrijfsmiddel is afgeschreven. Na vervanging van het betreffende bedrijfsmiddel wordt overgestapt op voornoemde afschrijvingsmethodiek. Bij nieuwe investeringen wordt in ieder geval bovengenoemde methodiek gehanteerd.

Kleine investeringen worden, voor zover zij het bedrag van EUR 750 per eenheid niet te boven gaan en voor zover ze geen deel uitmaken van een groter geheel, direct ten laste gebracht van het resultaat.

In het jaar van ingebruikname werd over 6 maanden afgeschreven, ongeacht het moment van het in gebruik nemen, voor investeringen tot en met 31/12/02. Uitzondering hierop waren investeringen (in een geheel) van meer dan EUR 1,24 mio. Deze werden pro rata temporis afgeschreven. Vanaf 01/01/2003 worden de nieuwe investeringen pro rata temporis afgeschreven.

Kosten van onderhoud (periodiek terugkerende uitgaven ter instandhouding van bedrijfsmiddelen) worden direct ten laste van het resultaat gebracht. Kosten van verbetering worden geactiveerd en gedurende de voorgeschreven termijn afgeschreven.

De bij de aanschaf van een bedrijfsmiddel gemaakte bijkomende kosten (kosten in relatie tot het verkrijgen in bedrijfsklare staat) worden mee geactiveerd.

In de aanschaffingswaarde van de materiële vaste activa mag de rente op vreemd vermogen worden opgenomen, indien het om een materieel bedrag gaat en indien cumulatief aan de volgende voorwaarden is voldaan:

- Het vreemd vermogen is gebruikt voor de financiering van de desbetreffende materiële vaste activa;
- De intresten hebben betrekking op de periode die de bedrijfsklarheid van deze vaste activa voorafgaat.

Financiële vaste activa

De waardering van de financiële vaste activa geschiedt tegen aanschaffingswaarde.

Zij kunnen het voorwerp uitmaken van herwaarderingen in zoverre de waarde van deze activa op vaststaande en duurzame wijze uitstijgt boven de boekwaarde. De uitgedrukte meerwaarde wordt geboekt op de balansrubriek "Herwaarderingsmeerwaarden" en blijft daar behouden tot het ogenblik van realisatie of terugname. De beurswaarde kan eventueel een factor van waardering zijn.

Waardeverminderingen worden toegepast wanneer de geraamde waarde lager is dan de boekwaarde en naar de mening van de raad van bestuur van duurzame aard is.

Vorderingen op meer dan een jaar

Vorderingen op ten hoogste één jaar

Zij worden gewaardeerd tegen nominale waarde. Waardeverminderingen worden toegepast ingeval van duurzame minwaarde of ontwaarding.

Vorraden en bestellingen in uitvoering

De waardering van grond- en hulpstoffen en handelsgoederen gebeurt tegen aanschaffingswaarde volgens de FIFO-methode of tegen marktwaarde, indien deze op balansdatum lager is.

Goederen in bewerking en bestellingen in uitvoering worden gewaardeerd tegen vervaardigingsprijs.

Geldbeleggingen en liquide middelen

Zij worden gewaardeerd tegen nominale waarde.

Waardeverminderingen worden toegepast wanneer de realisatiewaarde op balansdatum lager is dan de nominale waarde. Bij realisatie van aandelen welke onder geldbeleggingen werden geboekt, zal de FIFO-methode worden gevolgd.

Overlopende rekeningen

De overlopende rekeningen worden geboekt en gewaardeerd voor hun aanschaffingswaarde en in de balans opgenomen voor het gedeelte dat overlopend is naar het volgend boekjaar.

Geconsolideerde reserves

De groepsreserves omvatten de reserves en de overgedragen resultaten van de consoliderende onderneming, verhoogd met het aandeel van de groep in de reserves en overgedragen resultaten van de dochtervennootschappen.

Negatieve consolidatieverschillen

Passieve consolidatieverschillen blijven ongewijzigd tot op het ogenblik van realisatie van de participatie.

Voorzieningen voor risico's en kosten

Uitgestelde belastingen

Bij de afsluiting van het boekjaar onderzoekt de raad van bestuur met voorzichtigheid, oprechtheid en goede trouw de voorzieningen en uitgestelde belastingen die moeten worden gevormd.

Schulden op meer dan één jaar

Schulden op ten hoogste één jaar

Zij worden gewaardeerd tegen nominale waarde.

Omrekening van vreemde valuta

De vorderingen en schulden worden geboekt in EUR tegen een vaste koers die representatief blijft tegenover de werkelijkheid. De koersverschillen op het ogenblik van de afrekening in de loop van het boekjaar worden overgeboekt naar de resultatenrekening. Per munt wordt een omrekeningsverschil bepaald. Een positief omrekeningsverschil voor een munt wordt op een afzonderlijke rekening in de overlopende rekeningen van het passief opgenomen. Een negatief omrekeningsverschil wordt ten laste genomen van de resultatenrekening van het betreffende boekjaar.

De liquide middelen worden gewaardeerd tegen de koers op balansdatum.

Voor de liquide middelen en rekeningen met de aard van liquide middelen worden zowel negatieve als positieve omrekeningsverschillen in resultaat genomen.

Omrekeningsverschillen

Voor de jaarrekeningen van buitenlandse dochterondernemingen, uitgedrukt in een vreemde munt, worden alle posten van de balans omgezet tegen slotkoers en die van de resultatenrekening tegen gemiddelde koers. Het verschil tussen slotkoers en gemiddelde koers op de resultaten wordt overgeboekt naar deze passiefrubriek.

De deelname van Conentra aan openbedrijvendag was een succes.



I. Lijst van de integraal geconsolideerde ondernemingen

	BELANG IN %		BELANG IN %
Antwerpse Radio NV Katwilgweg 2 2050 Antwerpen	99,78	Havana NV Herckenrodesingel 10 3500 Hasselt	75
Avalon NV Herckenrodesingel 10 3500 Hasselt	99,93	Icotel NV Herckenrodesingel 10 3500 Hasselt	99,99
Book Media & Publishing NV Katwilgweg 2 bus 3 2050 Antwerpen 5	100	Imcodi NV Herckenrodesingel 10 3500 Hasselt	100
Conentra Digitale Media NV Herckenrodesingel 10 3500 Hasselt	99,94	TV Oost-Vlaanderen NV Vosmeer 16 9200 Dendermonde	87,50
Conentra Grafic NV Herckenrodesingel 10 3500 Hasselt	100	Mass Transit Media NV Kunstlaan 3 1210 Brussel 21	51
Conentra HRM NV Herckenrodesingel 10 3500 Hasselt	99	Televisie Limburg NV Herckenrodesingel 10 3500 Hasselt	74,06
Conentra Media NV Herckenrodesingel 10 3500 Hasselt	99,94	The Rosenblum Institute NV Herckenrodesingel 10 3500 Hasselt	100
Conentra Media Regie NV Katwilgweg 2 2050 Antwerpen 5	99,94	W.E.P. NV Trichterheideweg 8 3500 Hasselt	25
Conentra Uitgeversmaatschappij NV Herckenrodesingel 10 3500 Hasselt	99,96		
Conentra Vastgoed NV Herckenrodesingel 10 3500 Hasselt	100		
De Vlijt NV Katwilgweg 2 2050 Antwerpen 5	99,79		
Digital Media Facilities NV (DMF) Herckenrodesingel 10 3500 Hasselt	74,06		
		Lijst van de gemeenschappelijke dochterondernemingen opgenomen via evenredige consolidatie	
		Antwerpse Televisiemaatschappij NV Rijnkaai (Hangar 26) 104 2000 Antwerpen	50



II. Lijst van de geconsolideerde ondernemingen opgenomen via toepassing van de vermogensmutatiemethode

	BELANG IN %
Algemeen Persvervoer Violetta NV Boomsesteenweg 637 2610 Wilrijk (Antwerpen)	59,87
De Streekkrant – De Weekkrantgroep NV Meiboomlaan 33 8800 Roeselare	20
Impaco NV Katwilgweg 2 2050 Antwerpen 5	100
Regionale TV Media NV Researchpark De Haak 1731 Zellik	33,33
Vacature NV Pontbeekstraat 4 bus 5 1702 Groot-Bijgaarden	33,33
Vadi NV Pelgrimstraat 25 2000 Antwerpen I	50

III. Lijst van de ondernemingen die niet werden opgenomen in de consolidatie

	BELANG IN %
Full Page CVBA Louizalaan 65 bus 15 1050 Brussel 5	33,33
Koopjeskrant NV Boomsesteenweg 460 2610 Wilrijk (Antwerpen)	37,23
Lombardia Lease NV Katwilgweg 2 2050 Antwerpen 5	100
Mediasam NV Herckenrodesingel 10 3500 Hasselt	50
Roularta Printing NV Meiboomlaan 33 8800 Roeselare	22,59
Scripta NV Burg. Etienne Demunterlaan 1 1090 Brussel 9	33,33
Synergetics NV Terlinckstraat 75 2600 Berchem (Antwerpen)	12,52

Geconsolideerde financieringstabel (in EUR)

	2006	2005
Bedrijfsresultaat geconsolideerde ondernemingen na afschrijving - EBIT	8.702.884	6.925.648
Afschrijvingen (im)materiële vaste activa	12.859.199	13.238.692
Waardevermindering op voorraden en vorderingen	10.071	8.106
Voorziening voor risico's en kosten	-1.232.814	1.175.924
EBITDA	20.339.340	18.996.522
Financiële opbrengsten	1.328.951	1.273.959
Financiële kosten	-3.142.509	-2.686.013
Afschrijving goodwill	1.002.411	946.892
Waardeverminderingen op vlottende activa	-653.880	-315.535
Courante kasstroom	18.874.313	18.215.825
Uitzonderlijke opbrengsten	2.935.178	565.315
Uitzonderlijke terugname voorzieningen (niet kaskosten)	-6.330.639	
Uitzonderlijke kosten	-2.018.989	-1.321.229
Uitzonderlijke voorziening (niet kaskosten)	513.545	984.824
Belastingen	-1.021.448	-858.381
Aandeel v/h resultaat vermogensmutatie	-592.237	142.530
Eenmalige afschrijving goodwill op ondern. in vermogensmut.	719.225	
Aandeel van derden in resultaat	-297.046	-135.893
Kasstroom uit resultaten na belastingen (a)	12.781.902	17.592.991
Wijziging vorderingen (stijging-/daling+)	-1.882.225	-1.183.072
Wijziging voorraden (stijging-/daling+)	24.459	-63.099
Wijziging operationele schulden (stijging+/daling-)	-572.097	-1.135.479
Wijziging overlopende rek. (stijging+/daling-)	1.884.088	-659.335
Kasstroom uit bedrijfsoperaties (b)	-545.775	-3.040.985
Toe(af)name deeln. in vermogensmutatie	-98.920	2.873.220
Toe(af)name consolidatieverschillen	-2.962.064	-38.500
Netto-investeringen in oprichtingskosten en in (im)materiële vaste activa	-5.025.801	-5.155.004
Netto-investeringen in financiële vaste activa	3.411.846	-1.873.411
Teruggave borg Agora		315.535
Netto-investeringen in geldbeleggingen	850.861	-2.136.266
Kasstroom uit investeringsactiviteiten (c)	-3.824.078	-6.014.426
Wijziging vorderingen + 1 j (stijging-/daling+)	-143.402	77.000
Wijziging vreemd vermogen + 1 j	-8.817.686	-5.766.118
Wijziging voorzieningen en latente belastingen	3.278.132	-1.129.402
Wijziging in eigen vermogen (dividenduitkering)	-2.048.400	
Wijziging in eigen vermogen (uitgiftepremies)		-2.048.399
Wijziging in eigen vermogen (aanzuivering verliezen)		
Wijziging in eigen vermogen (andere wijz.)	-452.646	-476.777
Wijziging in minderheidsbelangen	304.858	280.300
Kasstroom uit financieringsactiviteiten (d)	-7.879.144	-9.063.396
NETTO KASSTROOM (a+b+c+d)	532.905	-525.816
Kasmiddelen eind huidig jaar	3.119.742	2.586.837
Kasmiddelen eind vorig jaar	2.586.837	3.112.653
Netto kasvariatie	532.905	-525.816

organogram Concentra nv

31 december 2006

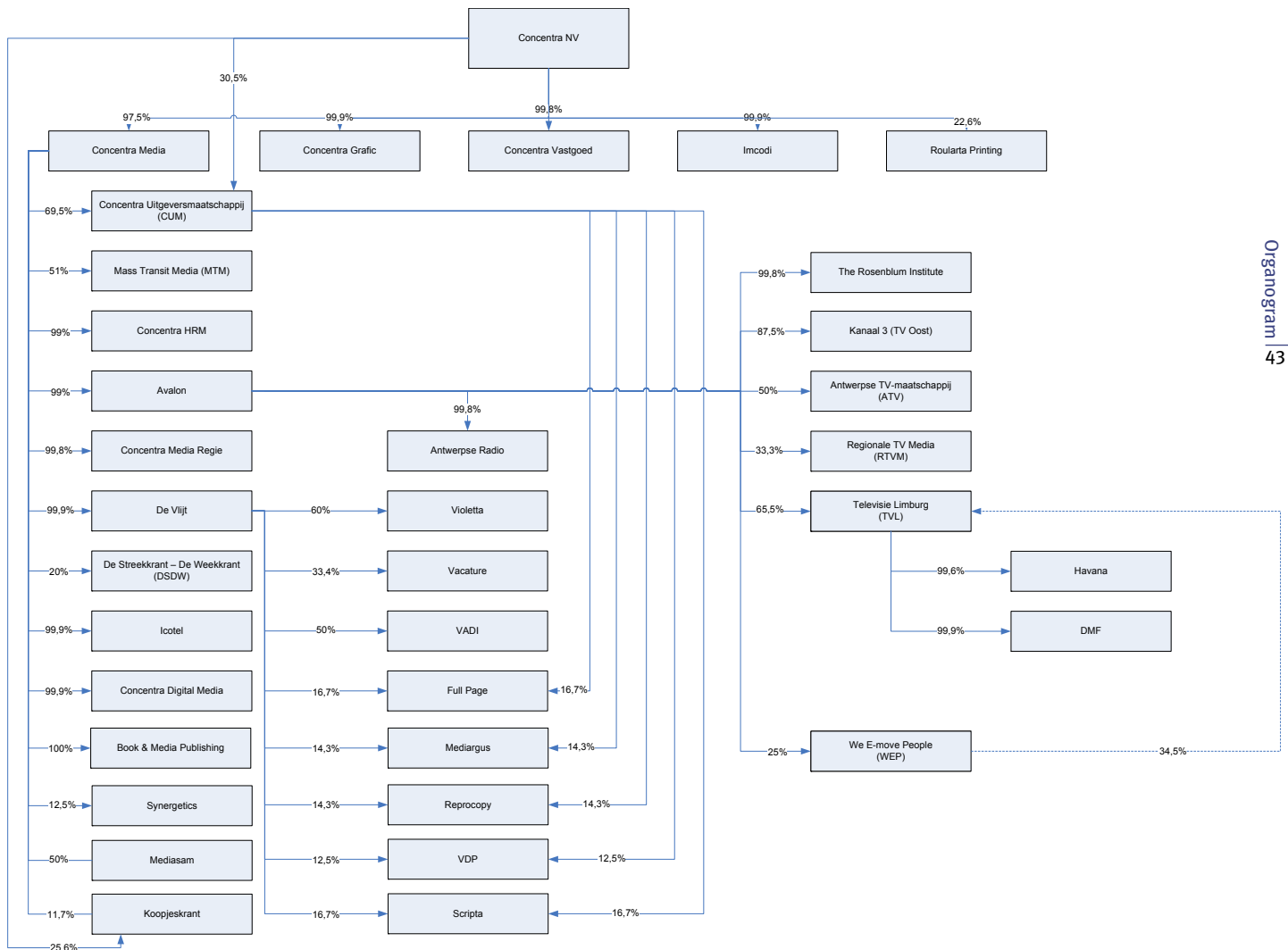



Herckenrodesingel 10

3500 Hasselt